

Výroční zpráva
za rok 2014

R-Mosty, z. s.

Obsah

Úvodní slovo	3
Nezisková společnost R-Mosty.....	4
Statutáři organizace	4
Azylový dům pro matky s nezletilými dětmi	5
Nízkoprahové zařízení pro děti a mládež (Klub R-Mosty)	8
Sociálně právní poradna	11
Vzdělávací aktivity	15
Hospodaření	17
Slovník použitých zkratk	23

Úvodní slovo

Vážení čtenáři,

kolegové, dárci, klienti, s radostí můžeme vám všem oznámit, že rok 2014 byl pro naši společnost zlomový, v konečném výsledku velmi pozitivně. Po několika marných pokusech jsme získali od Městské části Prahy 3 doslova na poslední chvíli nové prostory sídla a realizace našich pražských sociálních služeb v Blahoslavově ulici č.4, a rovněž krásné nové prostory pro NZDM klub v Cimburkově ulici č. 18. A právě klub je dalším nositelem našich loňských inovací - terénní mobilní formy ztělesněné autobusem Uličník. V sociálních službách jsme zaznamenali výrazný úspěch zejména tím, že jsme se dostali se všemi službami v Praze i ve středních Čechách mezi Základní síť sociálních služeb krajských úřadů.

Rovněž aktivity vzdělávání fungovaly tak jak měly a mohli jsme si na seznam inkluzivních aktivit připsat další desítky jmen českých pedagogů, kteří pracují s romskými dětmi. Členstvím v řídicích i plánovacích skupinách jsme posílili svou činnost ve prospěch komunitních aktivit Prahy 3 i Mladé Boleslavi. Rovněž jsme se stali aktivními členy Platformy pro sociální bydlení a usilujeme společně s ní o schválení zákona o dostupném bydlení pro sociálně slabé a diskriminované skupiny lidí. Přejeme Vám i nám stejně dobrý, ba ještě lepší, rok 2015.

za R-Mosty - Jakub Čihák, ředitel

R-Mosty, z.s.

Nadace Mosty už v roce 1992 působila na území hlavního města Prahy. V roce 1996 se z nadace rodí Občanské sdružení R-Mosty a konečně od 1.1.2014 R-Mosty, zapsaný spolek. Od roku 2004 sídlíme v lokalitě městské části Prahy 3, v srdci čtvrti Žižkov.

- 1) Veřejně prospěšným účelem spolku je působit v oblasti sociálních služeb, sociálního začleňování, vzdělávání a podpoře zaměstnávání.
- 2) Veřejně prospěšné aktivity, směřující k naplnění tohoto účelu, jsou určeny sociálně vyloučeným osobám nebo osobám tímto vyloučením ohroženým, dětem a mládeži a rodinám s dětmi z těchto skupin.
Mezi cílové skupiny aktivit patří také podpora profesionálů v pomáhajících profesích zejména z oblasti začleňování sociálně vyloučených skupin.
- 3) Dílčím účelem je snížit ekonomickou a sociální exkluzi Romů v České republice, informovat objektivně o romském etniku a bojovat proti projevům diskriminace a rasismu.

Statutáři organizace

JUDr. Hana Frišenská, předsedkyně
PhDr. Helena Dluhošová
RNDr. Milan Pospíšil
Jana Trombiková
Mgr. Jakub Čihák, ředitel



Azylový dům pro matky s dětmi reg.č. služby 4784957

Posláním služby je poskytnout matkám s nezl. dětmi a těhotným ženám, které jsou v nepříznivé životní situaci spojené se ztrátou bydlení, přechodné a důstojné ubytování na maximální dobu 1 roku a zároveň jim poskytnout odbornou sociálně právní podporu ve snaze řešit svou nepříznivou životní situaci.

Služba obsahuje tyto základní činnosti:

- poskytnutí ubytování na přechodnou dobu (nejvýše 1 rok)
- pomoc při uplatňování práv a oprávněných zájmů
- pomoc při obstarávání osobních záležitostí
- aktivizační a vzdělávací aktivity, zejména vzdělávání dětí a dospělých a jejich příprava na trh práce, podpora při vyhledávání zaměstnání a samostatného bydlení, prevence rizika odejmutí dětí ze sociálně vyloučených rodin

Služby poskytujeme na základě Standardů sociálních služeb MPSV ČR a podle platného zákona o sociálních službách. Aktivitu zajišťují vedoucí AD, správce AD, 3 sociální pracovníci; noční a víkendové služby zajišťují podle potřeby ostatní zaměstnanci R-Mostů a proškolené klientky.

Výběr klientek určuje vedoucí AD na základě poradníku. Klientky jsou průběžně ubytovávány na běžných pokojích, kterých je celkem deset (na každém patře pět, se společnou plně vybavenou kuchyní a sociálním zařízením). K dispozici mají také zahradu.

Naše služba nabízí i krizový pobyt. Na krizovém pokoji je možné ubytovat matku s nejvýše třemi dětmi na pět dnů zcela zdarma.

V bezpečném prostředí nabízíme našim klientům pomoc při překonávání krizového období. Využívají ho klientky, které se ocitly v náročné životní situaci, spojené i se ztrátou bydlení, kterou samy vnímají jako zátěžovou, nepříznivou a ohrožující a v danou chvíli ji nedokáží řešit samy. Klientky se k nám na krizový pobyt dostanou většinou zprostředkovaně přes PČR, nemocnice, školy, OSPOD nebo sociální poradny.

Klientky mají možnost využívat zdarma služeb zkušeného psychoterapeuta a kvalifikované právničky.

Celkový počet klientů v roce 2014 – 62 dospělých osob a 134 dětí (počítali jsem celkové smlouvy – 2 klientky byly 2x na krizovém příjmu a 4 klientky jsou počítány na krizi i na běžném pokoji, naopak jsme nezapočítávali dospělé partnery klientek v tréninkovém bytě).

Z toho 24 dospělých osob a 53 dětí využilo krizový pobyt, z toho 4 klientky přešly na běžný pokoj a 2 klientky využily krizi během tohoto roku 2x. Tréninkovým bytem prošly 2 rodiny vč. partnera.

14 rodin – z Ml. Bosleslavi

3 rodiny – z Prahy

27 rodin ze Středočeského kraje (z toho 4 klienti z extrémně soc. vyloučených lokalit z Brodců a Krnska, Bezna)

5 rodin z Ústeckého kraje

2 rodiny ze SR

4 rodina z Liberecký kraj

5 rodin z Královéhradeckého kraje

2 rodiny z Vysočiny

Tréninkový byt nabízíme našim klientkám v druhé budově AD. Je určen pro klientku a její rodinu (včetně partnera), která prošla naším AD, dodržovala jeho provozní řád, aktivně se zapojila do nabízených aktivit a alespoň jeden z partnerů má platnou pracovní smlouvu.

Předškolní místnost v azylovém domě



Konzultační místnost v AD

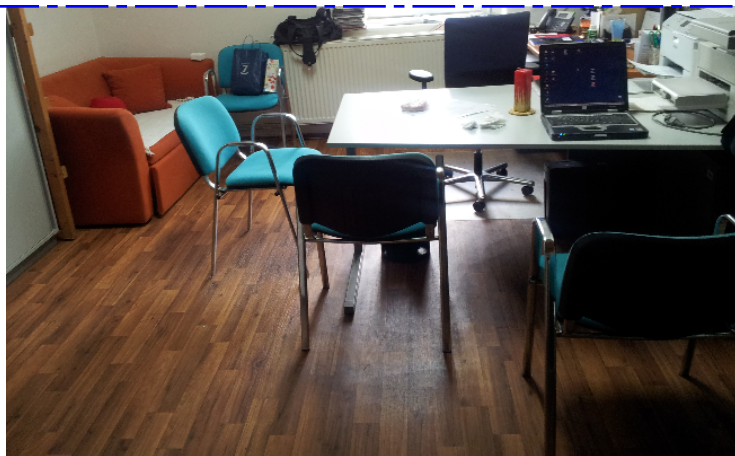

Nízkoprahové zařízení pro děti a mládež (Klub R-Mosty) reg. č. služby 6132617

Projekt NZDM R-Mosty se i v roce 2014 tradičně věnoval dětem a mládeži ve věku od 10 do 18 let, pohybujícím se na území městské části Prahy 3 a v přilehlém okolí.

Tyto děti se ocitají v sociálně nepříznivých situacích, jako jsou například rizikové ubytovací podmínky, patologické životní návyky (vyplývající často z elementárních sociálních skupin jako je rodina nebo vrstevnická skupina), prochází sociálně, emočně i fyziologicky náročnými vývojovými (ontogenetickými) etapami pubescence a adolescence, prožívají svůj sexuální debut, řeší otázky dokončení povinné školní docházky a volbu další profesní cesty. V neposlední řadě stojí i nesamostatnost v kvalitním trávení volného času nebo nízká motivace pro společenský růst / společenskou adaptaci.

Cílová skupina projektu často není sama schopna svou situaci adekvátně řešit a je tím pádem zdrojem různých konfliktních společenských situací.

Mezi tyto projevy patří například drobná i závažnější kriminalita, šikana (nejen vrstevníků), vandalismus, záškoláctví a zneužívání návykových látek (alkoholu, cigaret, marihuany, loni méně již pervitinu – užívání i distribuce, o něco více gambling).

Složení pracovníků v roce 2014 bylo následující: Tomáš Rezek (vedoucí kontaktní pracovník), Vojtěch Frýdl, Kristýna Veverková, Jana Chládková, kteří přímé služby zařízení pokrývali 36 hodinami týdně. Volnočasové hudební aktivity doplňovali zejména Henry Mulundika, Jan Krupička (projekt s podporou MK ČR - Bašaven čhavale!)

Zařízení se pevně řídí standardy sociálních služeb, z čehož vyplývá např. i to, že všichni klienti služby mají sjednanou dohodu, která stanovuje **individuální plán ke zlepšení jejich obtížné situace**. V létě 2014 proběhl v NZDM audit kvality **České asociace streetwork** se ziskem 95%. Služby Klubu jsou tudíž strukturované a pro klienta přehledné a motivující na jeho cestě ke změně, zároveň „šité na míru“ tedy individuálně postavené.

Klub R-Mosty své služby poskytl ambulantně celkem 171 klientům (vč. volnočasových aktivit), v drtivé většině se jednalo o klienty s pobytem na Praze 3 (anonymita služby ale neumožňuje zaznamenávat přesné adresy).

Měsíce duben až prosinec byly vyplněny rovněž provozem mobilního klubu v autobusu Uličník (dalších 48 klientů) **CELKEM tedy 219 unikátních klientů v roce 2014**

V NZDM působili celý rok 2 dobrovolníci z Asociace stolního fotbalu.

Veškeré informace o akcích jsou uvedeny na FCB profilu klubu (Klub R-Mosty). Evidence všech výkonů je archivována v SW systému „Azytlák“ společnosti Petr Zajíc Software a nově také ve vlastním SW autora Jana Krupičky. Provoz NZDM byl vylepšen také účastí služby na projektu ESF OPFA 5. patro. Nabídl tak možnost nadstandardního doučování, pracovních stáží pro klienty nad 15 let a lepšího provozu zkušebny (nové vybavení).

NZDM také díky podpoře Prevence kriminality Prahy 3 podniklo několik výjezdních akcí s klienty klubu po vlastech českých.

Do června 2014 využívalo NZDM prostory v ZŠ Havlíčkovo náměstí, od září potom v ZŠ Cimburkova. Prázdniny byly vyřešeny rozšířeným provozem mobilního klubu Uličník.



Uličník 1 v akci na nám.
Jiřího z Poděbrad

Interiér Uličníka

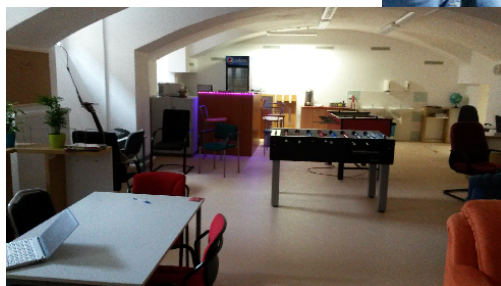

Nový ambulantní klub
v Cimburkově 18



Klienti zkušebny na kulturně
vzdělávací akci
R-Mostů v klubu Cross

Nová zkušebna NZDM



Statistická část

Ambulantní forma

Statistická tabulka ke 171 ambulantním klientům za rok 2014

počet desetiminutových výkonů	6497
-------------------------------	------

celkem klientů/návštěv za ROK	3079
celkem minut za ROK	64970
celkem hodin za ROK	1083

celkem dnů otevřeno v roce 2014	211
---------------------------------	-----

Za R-Mosty Tomáš Rezek, vedoucí služby

V roce 2014 ambulantní služba sociálně-právního poradenství upravila otevírací dobu na 8:30 – 17:00 v pondělí, čtvrtek a pátek, a v úterý a středu na 8:30 – 18:00. Důvodem byla synchronizace s otevíracími hodinami úřadů (zejm. ÚP). V nových prostorách byla třeba rovněž sladit počty přítomných pracovníků tak, aby byly přítomny vždy min. 2 osoby. Stále platí, že klienti mohou do poradny přijít bez objednání, ale musí počítat s tím, že přednost mají objednaní klienti. Terénní forma sociální práce je poskytována po domluvě v rámci provozní doby odborného sociálního poradenství. Odborné sociální poradenství bylo v roce 2014 zajištěno dvěma pracovníky na celé pracovní úvazky.

Oproti roku 2013 se v roce 2014 zvýšil počet klientů využívajících službu a to na 254 klientů. Ke zvýšení počtu klientů přispělo mimojiné přestěhování služby na jinou adresu (Blahoslavova 4, Praha 3), kde je služba více viditelná, a kde jsou lepší a důstojnější podmínky pro dvě diskrétní oddělená pracoviště poradců.

Klientům poradny byly v roce 2014 na vyžádání poskytovány nově také psychotherapeutické konzultace, které využily především naše klientky ženy ve zvláště krizových životních situacích spojených s domácím násilím nebo jinak vysoce stresovým prostředím.

Oproti předchozímu roku se zvýšil počet klientů, kteří využili služeb sociálně právní poradny. V roce 2014 službu využilo celkem 254 klientů, z nichž bylo 174 žen a 80 mužů. Více než polovinu klientů, konkrétně 137, tvořili klienti z MČ Praha 3, naše služby naopak využilo i 23 mimopražských klientů, zbytek klientů je z ostatních městských částí Prahy. Romských klientů využívajících odborného sociálního poradenství je přibližně 80%.

V roce 2014 se oproti roku předchozímu mírně snížil celkový počet výkonů sociální práce, a to na 2121 výkonů.

Nejvíce se na nás klienti v roce 2014 obraceli s pracovní problematikou a to v 596 případech.

Druhou nejčastější tematikou, se kterou za námi klienti přicházeli, bylo bydlení. Ve 392 případech se na nás klienti obrátili ve věci související s bytovou problematikou – např. pronájmu bytu, obecně hledání bydlení, dotazů k nájemním smlouvám, azylovému bydlení apod.

V roce 2014 jsme také ve 332 případech řešili problematiku pojistných i nepojistných sociálních dávek, a to převážně ve spojitosti s žádostí o tyto dávky či zdržení výplaty dávek, popřípadě podmínkami na získání jednotlivého druhu finanční podpory.

Finanční problematiku jsme s klienty řešili v 297 případech. Pomáháme klientům rozpoznat, v jaké fázi se dluh nachází, a následně, podle vyhodnocení situace a možností klienta navrhuje postup řešení. Opakovaně řešíme problematiku zadlužení a exekucí.

Klienti za námi přicházeli v 215 případech také s otázkami spadajícími oblasti práva. Poskytujeme klientům asistenci při sepsání návrhů k soudu či odvolání proti rozhodnutím.

Klienti za námi přicházejí také s problematikou vzdělávání, přičemž v roce 2014 to bylo v 78 případech.

Cílem bylo udržet službu i přes ztrátu tradičních prostor a rozšířit ji do dalších lokalit Prahy 3. Toto se povedlo a svědčí o tom i zvýšený počet klientů. Služba rovněž evidovala minimum stížností. Snížení počtu výkonů je nepřímo úměrné zvýšení celkovému počtu klientů využívající naši službu. Snížení počtu výkonů přičítáme dlouhodobé praxi na poli odborného sociálního poradenství a orientaci v jednotlivé problematice. V roce 2014 jsme poskytli na vyžádání 6 konzultací jiným poskytovatelům soc. služeb (odb. sociálního poradenství), kteří se na nás obrátili.

Služba je hodnocena jednou za 2 měsíce ředitelem organizace kontrolou evidence výkonů v SW „Azylák“ a jednou měsíčně na poradách služby. Kvantita je hodnocena ředitelem průběžně podle počtu výkonů a obslužených klientů. Kvalita je vyřazována permanentní činností na standardech služby, inovací webu, zavedení FCB profilu služby, pravidelnou intervizi (1x týdně) i ext. supervizi (1 x za max. 6 týdnů).

Plánovanou hlavní změnou pro rok 2015 je navázání užší spolupráce s Kontaktním pracovištěm Úřadu práce ČR a zrod nové pracovní expertní pozice pro tuto spolupráci, jelikož funkce (i dysfunkce) KP ÚP je pro naše klienty páteří příčinou zlepšení jejich životní situace nebo jeho opaku. Rovněž expertně spolupracujeme s Platformou pro soc. bydlení a angažujeme se v přípravě nového zákona o sociálním resp. dostupném bydlení. V roce 2015 budeme participovat na OPPA projektu Restart (zaměstnávání Romů, osob bez přístřeší a cizinců) s MČ Prahy 3 a Nadějí, z.s..

Za R-Mosty Zuzana Kaněrová, vedoucí služby



Nová poradna a sídlo v Blahoslavově ulici č. 4



Prostor poradny pro psychoterapii a skupinové aktivity ve Verdunské ulici

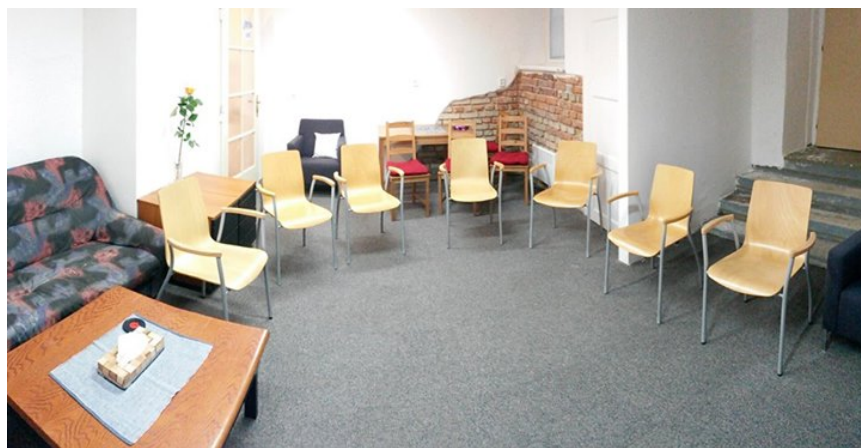
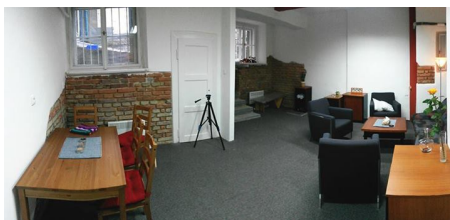
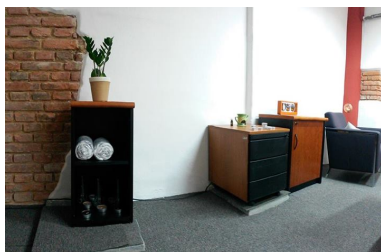

Vzdělávací aktivity

Od roku 2009 se snažíme zúročit své zkušenosti formou poskytování vzdělávacích programů pro děti, žáky, pedagogy a **další veřejnost**. V roce 2012 jsme akreditovali na MŠMT ČR kurz Pedagog a sociokulturní specifika romských žáků, který je určen pedagogickým pracovníkům, kteří pracují s romskými dětmi. Je zaměřen na nejdůležitější témata, která učitelé v souvislosti s romskými dětmi a jejich rodinami řeší, tak, aby pozitivní vztah učitele a žáka nebyl narušen zbytečným vzájemným nepochopením.

Lektorský tým, tvořený lektorem Davidem Tišerem, romistkou Barborou Šebovou a ředitelkou ZŠ Kopřivnice Vlastou Gerykovou, postupně řeší s kursisty následující témata:

- aktuální problémy Romů v MŠ a ZŠ a možný podíl školy na jejich řešení
- kulturně-historické zázemí romských žáků
- kulturní a hodnotová specifika v romských rodinách
- socioekonomické zázemí v romských rodinách
- původ, zařazení a dialekty romského jazyka
- mluvčí romštiny nebo romského etnolektu češtiny v českém jazykovém prostředí

Každý kurz obsahuje 16 výukových hodin ve dvou dnech. V roce 2014 jsme za podpory MŠMT ČR realizovali 5 běhů kurzu, kterých se zúčastnilo dohromady 92 pedagogických pracovníků z celé ČR.

"Kvalita pedagoga je v našem školním systému klíčová a k jeho kvalifikaci musí patřit také dobrá znalost sociokulturních specifík romských žáků, pokud má tyto děti učit", říká lektorka kurzu a ředitelka ZŠ Kopřivnice Mgr. Vlasta Geryková. Celý seminář je proto veden s cílem předat pedagogům alespoň střípky romského vidění světa a společně nacházet cestu, jak i pomocí této optiky zvyšovat kompetence mladé romské generace.

Další informace o projektu najdete www.r-mosty.cz v sekci akreditovaný seminář.

2014 - nový akreditovaný kurz R-Mostů u MŠMT ČR v programu DVPP: „Základy psychohygieny pro pedagogické pracovníky“

Připravili jsme v roce 2014 rovněž nový kurz, který je zaměřen na podporu pedagogů v oblasti psychohygieny, relaxace, efektivního odbourávání stresu, odporu nebo dokonce agrese žáků a dalších technik vedoucích k prevenci syndromu vyhoření učitele. Hrozba vyhoření se negativně podepisuje nejen na psychické pohodě a produktivitě pracovníka, ale trvale a nevratně poškodí vztah k profesi a jejím objektům (žákům). Kurz nabízí možnost pochopení mechanismů, které práci učitelů postupně znesnadňují a nabízí konkrétní techniky, které objektivně pomáhají vykonávat profesi kvalitně, dlouhodobě a s dobrým pocitem.

Cílem kurzu je, seznámit účastníky s obecně platnými mechanismy stresu jako psychosomatického fenoménu. Po rozpoznání jeho základních charakteristik je možné přistoupit k nástinu sebezkušenostních technik a následně i technik zvládnání projevů stresu („copingu“), minimalizace jeho rizik a všech druhů relaxace, jež redukuje patologické stresové dopady na vlastní psychiku i okolí. Konkrétní techniky pomohou překonávat náročné profesní situace i dlouhodobou stresovou zátěž.

Leitmotivem kurzu je vysoká interaktivita - otevřený prostor pro vlastní zakázky účastníků, ať už v modelových situacích nebo zpětným rozбором příběhů či obecných témat, které sami přinášejí.



Za R-Mosty Adam Pospíšil, koordinátor vzdělávání

Hospodaření v roce 2014

Ze dne: 19.05.2015

Strana: 1 / 1

Hlavní kniha

Sledované období: 01.01.2014 - 31.12.2014

R - Mosty, z.s.
Blahoslavova 230/4
130 00 Praha 3-Žižkov

Prostředky z dotací a grantů

Popis	Částka MD	Částka Dal	Zůstatek
113-čerpání dotace- OPPI škola		556 306,12	- 556 306,12
125-čerpání dotace-MŠMT-Multikultura (školení učitelů)		398 711,00	- 955 017,12
135-čerpání dotace Min.Kultury		100 000,00	-1 055 017,12
143-čerpání dotace- MHMP-Prevence kriminality		203 700,00	-1 258 717,12
144-čerpání dotace-MHMP NZDM		198 400,00	-1 457 117,12
145-čerpání dotace-MHMP-SS		165 400,00	-1 622 517,12
150-čerpání dotace-MHMP-volný čas		90 000,00	-1 712 517,12
155-čerpání dotace-NZDM+poradna		280 000,00	-1 992 517,12
190-čerpání dotace-Rada vlády		400 000,00	-2 392 517,12
195-čerpání dotace-MHMP-Národnost.menšiny		70 000,00	-2 462 517,12
201-čerpání dotace-MPSV-poradna		967 000,00	-3 429 517,12
202-čerpání dotace-MPSV-NZDM		852 000,00	-4 281 517,12
203-čerpání dotace-MPSV-Azylový dům		1 175 250,00	-5 456 767,12
305-čerpání dotace-IP Středočes.kraj-azyl.dům		1 650 000,00	-7 106 767,12
306-čerpání dotace-IP Stř.kraj-příjmy od klientů		296 030,00	-7 402 797,12
331-čerpání dotace-Magistr.Mlada Boleslav-Azyl.dům		250 000,00	-7 652 797,12
330-čerpání dotace-Měst.část P3-Azyl.dům		250 000,00	-7 902 797,12
rozdělení dotací na soc.službu	400 000,00		-7 502 797,12
rozdělení dotací na soc.službu	87 984,00		-7 414 813,12
rozdělení dotací na soc.službu	280 000,00		-7 134 813,12
rozdělení dotací na soc.službu		70 400,00	-7 205 213,12
rozdělení dotací na soc.službu		149 686,00	-7 354 899,12
rozdělení dotací na soc.službu		179 914,00	-7 534 813,12
rozdělení dotací na soc.službu		87 984,00	-7 622 797,12
rozdělení dotací na soc.službu		61 000,00	-7 683 797,12
rozdělení dotací na soc.službu		219 000,00	-7 902 797,12
	26	767 984,00	8 670 781,12

Peněžní dary právnických osob

682.100 Přijaté příspěvky-PO

Datum	Doklad	Text	Částka MD	Částka Dal	Zůstatek
Počáteční zůstatek / Převedeno					
07.03.2014	B5 3	dar ADMU s.r.o.		3 000,00	-3 000,00
22.07.2014	OP 21416	dar - Farní charita		2 700,00	-5 700,00
22.07.2014	OP 21417	dar Nadace JaT-stavební úpravy AD		80 000,00	-85 700,00
31.07.2014	OP 21418	dar Škoda Auto - hřiště AD		80 000,00	- 165 700,00
05.09.2014	B5 9	dar-PO		826,50	- 166 526,50
14.11.2014	B5 11	dar- Nadace Agrofert		5 000,00	- 171 526,50
14.11.2014	B5 11	dar- Nadace Agrofert		5 000,00	- 176 526,50
Obrat celkem:				176 526,50	
Saldo:				176 526,50	
Konečný zůstatek:				<u>176 526,50</u>	

Nepeněžní dary právnických osob

682.101 Přijaté příspěvky-dary nepeněžní

Datum	Doklad	Text	Částka MD	Částka Dal	Zůstatek
Počáteční zůstatek / Převedeno					
11.03.2014	IDO 1401	dar-Česká spořitelna-výfaz. počítače		130 000,00	- 130 000,00
22.04.2014	IDO 1402	dar-Česká spořitelna-scanner		20,00	- 130 020,00
22.04.2014	IDO 1402	dar-Česká spořitelna-kancel.technika		7 750,00	- 137 770,00
Obrat celkem:				137 770,00	
Saldo:				137 770,00	
Konečný zůstatek:				<u>137 770,00</u>	

Dary fyzických osob

682.010 Přijaté příspěvky FO

Datum	Doklad	Text	Částka MD	Částka Dal	Zůstatek
Počáteční zůstatek / Převedeno					
03.01.2014	B6 1	dary DMS-FO 1/13		216,00	- 216,00
03.01.2014	B6 1	dary DMS-FO 2/13		108,00	- 324,00
03.01.2014	B6 1	dary DMS-FO 3/13		243,00	- 567,00
03.01.2014	B6 1	dary DMS-FO 4/13		216,00	- 783,00
03.01.2014	B6 1	dary DMS-FO 5/13		324,00	-1 107,00
03.01.2014	B6 1	dary DMS-FO 6/13		135,00	-1 242,00
03.01.2014	B6 1	dary DMS-FO 7/13		189,00	-1 431,00
03.01.2014	B6 1	dary DMS-FO 8/13		57,00	-1 488,00
03.01.2014	B6 1	dary DMS-FO 9/13		370,50	-1 858,50
17.01.2014	B6 1	dary DMS-FO		85,50	-1 944,00
01.02.2014	OP 21401	dar FO		3 000,00	-4 944,00
12.02.2014	B6 2	dary DMS-FO 11/2013		1 197,00	-6 141,00
17.03.2014	B6 3	dary DMS-FO 12/2013		228,00	-6 369,00
14.04.2014	B6 4	dary DMS-FO 1/2014		171,00	-6 540,00
20.05.2014	B6 5	dary DMS-FO 2/2014		85,50	-6 625,50
09.06.2014	B6 6	dary DMS-FO 3/2014		199,50	-6 825,00
09.07.2014	B6 7	dary DMS-FO 4/2014		427,50	-7 252,50
04.08.2014	B5 8	dar FO		1 500,00	-8 752,50
20.08.2014	B5 8	dar FO		1 560,00	-10 312,50
20.08.2014	B6 8	dary DMS-FO 5/2014		114,00	-10 426,50
01.10.2014	OP 21422	dar FO		3 000,00	-13 426,50
06.10.2014	B5 10	dar FO-Procházková Kristýna		500,00	-13 926,50
20.10.2014	B5 10	DMS forum dárců-7/14		114,00	-14 040,50
06.11.2014	B5 11	dar-Procházková		500,00	-14 540,50
08.12.2014	B5 12	dar-Procházková		500,00	-15 040,50
23.12.2014	B5 12	dar Krauthamerky		1 000,00	-16 040,50
31.12.2014	IDO 1409	dary FO	6 006,00		-10 034,50
31.12.2014	IDO 1409	dary FO		6 006,00	-16 040,50
Obrat celkem:			6 006,00	22 046,50	
Saldo:				16 040,50	
Konečný zůstatek:				<u>16 040,50</u>	

Vlastní hospodářská činnost

602.000 Tržby z prodeje služeb

Datum	Doklad	Text	Částka MD	Částka Dal	Zůstatek
Počáteční zůstatek / Převedeno					
07.01.2014	VF 2014001	4x psací stůl		5 000,00	-5 000,00
07.01.2014	VF 2014001	4x monitor, 2x PC, 3xmobil		6 000,00	-11 000,00
20.02.2014	PPR 1417	pronájem místnosti		280,00	-11 280,00
03.03.2014	VF 2014003	pronájem psychoterap.místnos		1 120,00	-12 400,00
03.03.2014	VF 2014004	doprava - Žižkovský maraton		1 000,00	-13 400,00
03.03.2014	VF 2014005	doprava - Žižkovský maraton		700,00	-14 100,00
04.03.2014	PPR 1409	tržba za pronájem -Verdunská		560,00	-14 660,00
26.03.2014	VF 2014007	pronájem Verdunská		420,00	-15 080,00
31.03.2014	PPR 1423	tržba-pronájem prostor		700,00	-15 780,00
31.03.2014	VF 2014008	pronájem Verdunská		980,00	-16 760,00
31.03.2014	VF 2014009	kurz IT		9 000,00	-25 760,00
26.05.2014	VF 2014012	pronájem Verdunská		1 200,00	-26 960,00
26.05.2014	VF 2014013	pronájem Verdunská		490,00	-27 450,00
26.05.2014	VF 2014014	pronájem Verdunská		420,00	-27 870,00
26.05.2014	VF 2014015	pronájem Verdunská		420,00	-28 290,00
27.05.2014	VF 2014011	doprava Praha-Čes.Skalice		2 600,00	-30 890,00
05.06.2014	VF 2014016	pronájem Verdunská		1 200,00	-32 090,00
05.06.2014	VF 2014017	pronájem Verdunská		350,00	-32 440,00
05.06.2014	VF 2014019	pronájem Verdunská		560,00	-33 000,00
21.06.2014	VF 2014024	doprava		3 300,00	-36 300,00
31.07.2014	VF 2014022	úpravy webu		2 500,00	-38 800,00
05.08.2014	VF 2014023	pronájem Verdunská		980,00	-39 780,00
05.08.2014	VF 2014025	pronájem Verdunská 6,7/2014		420,00	-40 200,00
06.08.2014	B5 8	příjem-ostatní služby		1 084,00	-41 284,00
20.08.2014	VF 2014026	mobilitní terenní soc.sl.STREETBUS		80 240,00	- 121 524,00
08.10.2014	VF 2014018	pronájem Verdunská		280,00	- 121 804,00
08.10.2014	VF 2014028	pronájem Verdunská		640,00	- 122 444,00
08.10.2014	VF 2014029	pronájem Verdunská		650,00	- 123 094,00
08.10.2014	VF 2014030	pronájem Verdunská		300,00	- 123 394,00
10.10.2014	VF 2014031	příprava a zajištění workshopu 8.10.		5 500,00	- 128 894,00
16.10.2014	VF 2014032	využití prostor pro kurzy ČJ		7 200,00	- 136 094,00
29.10.2014	VF 2014033	nákladní doprava		3 500,00	- 139 594,00
10.11.2014	VF 2014035	stěhování AD		1 625,00	- 141 219,00
13.11.2014	VF 2014036	služba StreetBus		100 300,00	- 241 519,00
13.11.2014	VF 2014037	jednodenní výjezd		9 000,00	- 250 519,00
14.11.2014	VF 2014038	nákladní doprava 11,12/14		4 700,00	- 255 219,00
18.11.2014	VF 2014039	nákladní doprava 10,11/14		1 000,00	- 256 219,00
01.12.2014	VF 2014040	pronájem Verdunská 11/14		1 600,00	- 257 819,00
04.12.2014	VF 2014042	služba StreetBus		20 060,00	- 277 879,00
11.12.2014	VF 2014043	katalog soc.služeb		60 000,00	- 337 879,00
15.12.2014	VF 2014045	nákladní doprava 10,11/14		1 500,00	- 339 379,00
15.12.2014	VF 2014046	pronájem Verdunská 8-10/14		1 680,00	- 341 059,00
Obrat celkem:				341 059,00	
Saldo:				341 059,00	
Konečný zůstatek:				<u>341 059,00</u>	

Příjmy za ubytování v AD

datum	D.	Číslo	popis	Částka MD	Částka Dal	Zůstatek	protiúčel
17.01.2014	B5	1	příspěvek za azyl		3 151,00	-3 151,00	221.050
31.01.2014	P...	1411	poplatek za ubytování		4 810,00	-7 961,00	211.000
28.02.2014	P...	1410	poplatek za ubytování		47 094,00	-55 055,00	211.000
31.03.2014	P...	1414	poplatek za ubytování		49 010,00	- 104 065,00	211.000
30.04.2014	P...	1449	poplatek za ubytování		59 576,00	- 163 641,00	211.000
31.05.2014	P...	1432	poplatek za ubytování		52 672,00	- 216 313,00	211.000
12.06.2014	B5	6	příspěvek za azyl		1 000,00	- 217 313,00	221.050
30.06.2014	P...	1436	poplatek za ubytování		56 860,00	- 274 173,00	211.000
14.07.2014	B5	7	příspěvek za azyl		1 680,00	- 275 853,00	221.050
31.07.2014	P...	1439	poplatek za ubytování		41 800,00	- 317 653,00	211.000
11.08.2014	B5	8	příspěvek za azyl		2 170,00	- 319 823,00	221.050
31.08.2014	P...	1447	poplatek za ubytování		61 470,00	- 381 293,00	211.000
30.09.2014	P...	1460	poplatek za ubytování		50 050,00	- 431 343,00	211.000
21.10.2014	B5	10	příspěvek za azyl		9 868,00	- 441 211,00	221.050
27.10.2014	B5	10	příspěvek za azyl		4 017,00	- 445 228,00	221.050
29.10.2014	B5	10	příspěvek za azyl		3 660,00	- 448 888,00	221.050
31.10.2014	P...	1466	poplatek za ubytování		46 518,00	- 495 406,00	211.000
04.11.2014	B5	11	příspěvek za azyl		500,00	- 495 906,00	221.050
26.11.2014	B5	11	příspěvek za azyl		3 867,00	- 499 773,00	221.050
30.11.2014	P...	1471	poplatek za ubytování		53 993,00	- 553 766,00	211.000
15.12.2014	B5	12	příspěvek za azyl		4 017,00	- 557 783,00	221.050
31.12.2014	IDO	1409	příjmy azyl na soc.službu	525 000,00		-32 783,00	395.000
31.12.2014	IDO	1409	příjmy azyl na soc.službu		525 000,00	- 557 783,00	395.000
31.12.2014	P...	1474	poplatek za ubytování		57 953,00	- 615 736,00	211.000
				24	Celkem příjem	525 000,00	

Ze dne: 19.05.2015

Strana: 2

963 - Účet zisků a ztrát

Za období: **01.01.2014 - 31.12.2014**

R - Mosty, z.s.
Blahoslavova 230/4
Praha 3-Žižkov
130 00

Účet	N=Nedaňový	Popis	NÁKLADY (Částka MD)	VÝNOSY (Částka Dal)
544.010	daň z úroků		34,81	
549.000	Jiné ostatní náklady		146 791,97	
602.000	Tržby z prodeje služeb			341 059,00
602.300	Tržby z prodeje služeb-azyl			615 736,00
604.900	Tržby za prodané zboží-bufet			53 362,00
644.000	Úroky			760,77
649.000	Jiné ostatní výnosy			13 301,31
682.010	Přijaté příspěvky FO			16 040,50
682.100	Přijaté příspěvky-PO			176 526,50
682.101	Přijaté příspěvky-dary nepeněžní			137 770,00
691.500	Provozní dotace			7 902 797,12
			CELKEM:	9 076 389,40
Hospodářský výsledek (Disponibil. zisk):				180 963,80

Ministerstvo financí

schváleno č.j. 283/76 102/2000
a účinnosti pro účetní jednotky
účtující podle účtové osnovy pro
nevýdělečné organizace

VÝKAZ ZISKU A ZTRÁTY

 sestavený k **31.12. 2014**

(v celých tis. Kč)

 Název a sídlo účetní jednotky
R - Mosty, z.s.

Účetní jednotka doručí:
1x příslušnému finančnímu
orgánu

IČO
67776779

 Blahoslavova 230/4
130 00Praha 3-Žižkov

Název ukazatele	Činnosti			
	hlavní	hospodářská		celkem
	5	6	7	8
A. Náklady				
I. Spotřebované nákupy celkem	1 815	75		1 890
1. Spotřeba materiálu	1 157			1 157
2. Spotřeba energie	658			658
3. Spotřeba ostatních neskladovatelných dodávek				
4. Prodané zboží		75		75
II. Služby celkem	1 714	50		1 764
5. Opravy a udržování	299	36		335
6. Cestovné	108			108
7. Náklady na reprezentaci				
8. Ostatní služby	1 307	14		1 321
III. Osobní náklady celkem	5 254			5 254
9. Mzdové náklady	4 127			4 127
10. Zákonné sociální pojištění	1 127			1 127
11. Ostatní sociální pojištění				
12. Zákonné sociální náklady				
13. Ostatní sociální náklady				
IV. Daně a poplatky celkem	13			13
14. Daň silniční				
15. Daň z nemovitostí				
16. Ostatní daně a poplatky	13			13
V. Ostatní náklady celkem	155			155
17. Smluvní pokuty a úroky z prodlení				
18. Ostatní pokuty a penále	7			7
19. Odpis nadobytné pohledávky				
20. Úroky	2			2
21. Kursové ztráty				
22. Dary				
23. Manka a škody				
24. Jiné ostatní náklady	147			147
VI. Odpisy, prod. majetek, tvorba rezerv a opr. položek celkem				
25. Odpisy dlouhodobého nehmotného a hmotného IM				
26. Zůstatková cena prodaného NIM a HIM				
27. Prodané cenné papíry a vklady				
28. Pořizovací cena prodaného materiálu				
29. Tvorba zákonných rezerv				
30. Tvorba zákonných opravných položek				
VII. Poskytnuté příspěvky celkem				
31. Poskytnuté příspěvky zúčtované mezi org. složkami				
32. Poskytnuté příspěvky				
VIII. Daň z příjmů celkem				
33. Dodatečné odvody daně z příjmů				
Náklady celkem	8 951	125		9 076

Slovník použitých zkratk

AD – Azylový dům

ESF – Evropský strukturální fond

EU – Evropská unie

FO – Fyzická osoba

MČ – Městská část

MK – Ministerstvo kultury

MP – Městská policie

MPSV – Ministerstvo práce a sociálních věcí

MŠ – Mateřská škola

MŠMT – Ministerstvo školství, mládeže a tělovýchovy

NROS – Nadace rozvoje občanské společnosti

NZDM – Nízkoprahové zařízení pro děti a mládež

OON – Ostatní osobní náklady

OPLZZ – Operační program Lidské zdroje a zaměstnanost

OPPA – Operační program Praha adaptabilita

OSPOD – Orgán sociálně-právní ochrany dětí

PČR – Policie České republiky

SSP – Státní sociální podpora

SS - Sociální služby

SŠ – Střední škola

VŠ – Vysoká škola

ZŠ – Základní škola

Děkujeme za podporu naší činnosti v roce 2014 těmto dárcům



.. a dále Farní charitě, paní Kristýně Procházkové, Krauthamerkám,
Nadaci Agrofert a všem dalším výše uvedeným dárcům
i neuvedeným příznivcům a podporovatelům našich služeb!*